

CONFLICTO

# Praderización en la zona de Losada-Guayabero

Coordinación:  
Juan Felipe Guhl Samudio  
Uriel Murcia

Investigadores:  
Diego Higuera Díaz  
Jorge Arias  
Natalia Montealegre

Versión 2. 2025

## EVOLUCIÓN DEL DOCUMENTO

VERSIÓN	FECHA	AUTORES
1.0	2023	Guhl Samudio Juan Felipe, Higuera Díaz Diego, Báez Cantor Luisa Fernanda, Arias Jorge, Hernández Humberto, Apolinar Martínez Erik y Montealegre Páez Natalia
2.0	2025	Guhl Samudio Juan Felipe, Higuera Díaz Diego, Arias Jorge y Montealegre Páez Natalia

## 1. TIPOLOGÍA



Agropecuario y tierras

## 2. DESCRIPCIÓN

La zona de Reserva Campesina Losada-Guayabero, fue constituida y delimitada mediante la Resolución No. 261 del 27 de febrero de 2023 expedida por la Agencia Nacional de Tierras. Esta ZRC se ubica en el interfluvio de los ríos Losada-Perdido, en la zona rural de los municipios de La Macarena y Uribe en el sur del departamento del Meta, adicionalmente, se encuentra circunscrita dentro de la figura de ordenamiento del Área de Manejo Especial de la Macarena (AMEM). La ZRC se localiza al sur de los Parque Nacionales Naturales Cordillera de los Picachos y Tinigua. En esta ZRC la tradición organizativa campesina es fuerte desde hace más de veinte años, especialmente a través de la Asociación Campesina Ambientalista Losada Guayabero Ascal-G, y es una región donde se ha vivido de manera más directa el conflicto de tierras entre campesinos que viven en zonas de Parques Naturales y las instituciones estatales (Rodríguez, 2020).

Esta ZRC está conformada por 163.735 ha + 9905 m<sup>2</sup>, cuenta con un total de 704 predios, ubicados en el municipio de San Vicente del Caguán donde el 75% están dentro de Frontera agrícola delimitada por norma, con un área de 46.677 ha (UPRA, 2023). En esta ZRC se identifica la participación de 11 cadenas productivas con aptitud alta, de las cuales 5 concentran 44.633 ha de

44.985 ha del área total con aptitud alta, dentro de las cadenas productivas más representativas se tiene: Porcicola 33.337 ha, Bovino Carne 5.477 ha, Ají Tabasco 4.585 ha, Maracuyá 784 ha y Bovino Leche 450 ha (UPRA, 2023).

Las actividades económicas que predominan en este territorio históricamente son la ganadería a mediana y gran escala, cultivos de palma y coca e hidrocarburos. Se han creado escenarios de disputa territorial, no solo con los diferentes sectores económicos, sino también con entes de gestión ambiental como Parques Nacionales entre otras entidades de los gobiernos de turno (Idobro, 2024). Dentro de los principales conflicto sociales, ambientales y económicos que los campesinos de esta ZRC identifican están los conflictos limítrofes entre los departamentos de Meta y Caquetá, la política de ordenamiento ambiental y la presencia de recursos naturales no renovables (ANT, 2023).

La región en la que se ubica esta ZRC ha venido teniendo procesos de colonización por distintos motivos como los auges extractivos, las bonanzas y la violencia de los años 50. Dentro de los principales momentos en este proceso de colonización de la Macarena, Meta y el norte de San Vicente del Caguán, están los años cincuenta, donde las familias huían de la violencia de sus territorios originales (Maestre-Másmela, 2021), y llegaron a estas nuevas zonas a colonizar y a transformar el territorio con sus conocimientos y tradiciones (Sinchi, 2004; CIDER, 2020). Otro momento que consolida el proceso de colonización en esta región se da en la década de los ochenta, con la llegada de nuevos campesinos a las márgenes de los ríos Losada y Guayabero, en el que se continuó implementando necesariamente técnicas de manejo del territorio que la gente traía como parte de su cultura basadas en la tumba y la quema, formando parches de pastos (Sinchi, 2004).



La década de los 90 es una época de gran poblamiento en la región, en la que se desarrolló buena parte de la infraestructura de centros poblados rurales, en donde hay una gran incidencia de este poblamiento por el auge en el cultivo de hoja de coca (CIDER, 2020). En este proceso de colonización y transformación de territorio que se ha venido dando ya por varias décadas, claramente hay una fuerte influencia sobre las visiones culturales, esto se refleja en lo que señalan los voceros de asociaciones campesinas de la zona como Ascal-G: “Es un tema cultural también. Lo que un campesino caqueteño entiende por trabajar es tumbar el bosque, meterle candela y sembrar pasto para el ganado y si ya no hay nadie que se lo prohíba...” (Vélez, 2018). A esto se suma que las disidencias han estado permitiendo talar para ganarse la confianza de la gente (Vélez, 2018).

Además, hay grandes inversiones que están promoviendo la deforestación en esta zona y en áreas aledañas, tanto para promover la ganadería como la praderización (CIDER, 2020), pero especialmente tienen que ver con una serie de relaciones económicas basadas en el endeude de los productores locales con dinero proveniente de apoderados foráneos (CEALDES, 2020). De acuerdo al vicepresidente de Ascal-G José Garzón: “Aquí funciona un negocio conocido como ‘ganado al aumento’, es decir, un campesino recibe el ganado, lo alimenta, lo vacuna, y al término de dos años se reparten las ganancias entre el dueño y quien lo cuida. No sé de quién es el ganado, pero es legal, porque tiene la aprobación de la Federación Colombiana de Ganaderos (Fedegán) y el Instituto Colombiano Agropecuario (ICA)” (Rojas, 2020).

La ZRC se localiza en una región que ha sido estratégica como zona de movilidad y operaciones para las extintas FARC (UN, 2020) y lo es ahora para las disidencias de las FARC (Defensoría del Pueblo, 2025). A partir de la salida

del territorio de las extintas FARC como resultado del Acuerdo de paz (CIDER, 2020), esto no solo ha sido aprovechado por las disidencias de las FARC que siguen teniendo control territorial en la región, si no también ha sido aprovechado por distintos actores que ya les prestan poca atención a las asociaciones campesinas en temas de cuidado ambiental y mientras el Estado no llegue como prometió que lo haría la deforestación continuará (Vélez, 2018).

En esta zona ya ha habido antecedentes sobre el asesinato de líderes sociales y ambientales en años recientes, como fue el caso de Erley Monroy Fierro (Verdad Abierta, 2020), quien era uno de los líderes de Ascal-G, lo que ha generado preocupaciones por parte de la comunidad sobre las garantías que existen para la defensa de los temas ambientales y territoriales (Verdad Abierta, 2020). Ascal-G, que agrupa a 70 veredas del municipio de San Juan de Losada, en todo el límite entre Meta y Caquetá se dedica sobre todo a ejercer control ambiental, y es allí donde uno de sus voceros señaló que han venido perdiendo liderazgo desde que asesinaron Erley Monroy (Vélez, 2018). No obstante, todas estas situaciones en el 2023 se hace la declaración de la Reserva Campesina Losada Guayabero (ANT, 2023). En donde la constitución de esta ZRC junto con otras ZRC son un reflejo del cambio en el tratamiento institucional hacia los campesinos por parte del nuevo gobierno (Duarte, et. al. 2023).

Esta presencia de las disidencias de las FARC en la región sigue generando tensiones territoriales, como se señala en la alerta temprana No001-2025 de la Defensoría del Pueblo, en la que se incluye la región de la ZRC como un escenario de riesgo Alto, por intereses de expansión de los grupos disidentes bajo el mando de 'Calarcá Córdoba' e 'Iván Mordisco' sobre los territorios bajo control de su contraparte (Defensoría del Pueblo, 2025). En el análisis de la

Defensoría, en las tensiones existentes y algunas amenazas, permiten inferir en la alerta temprana que podrían desencadenarse enfrentamientos y/o afianzarse hechos de violencia directa y estigmatización contra liderazgos y demás personas de las comunidades campesinas e indígenas, tachadas de apoyar a uno u otro bando en disputa (Defensoría del Pueblo, 2025)

La declaratoria de la ZRC de Losada -Guayabero al igual que la declaratoria de otras zonas de reserva campesinas declaradas recientemente conlleva unas dificultades y riesgos enumerados a continuación: a) sin proceso de paz y cese al fuego la constitución de las ZRC se vería afectada por enfoques doctrinarios y la guerra, b) la división de las disidencias de las FARC en el territorio genera señalamientos y riesgo para los líderes campesinos, estos c) La respuesta de la ANT ha sido lenta, el reconocimiento de los polígonos y las resoluciones de inicio de trámite de constitución se han vuelto un cuello de botella en las oficinas, generando frustración en las comunidades campesinas, d) a ANT debe resolver el financiamiento de los equipos técnicos que proponen las organizaciones campesinas, de lo contrario no se logrará cumplir con el requisito de los PDS en el proceso de constitución de las ZRC, e) Los nuevos requisitos de la ANT, no contemplados en el proceso reglamentado, relentizan los procesos de constitución de ZRC, f) Sin sustracción de ZRF no se pueden garantizar los derechos de propiedad en las ZRC y se limita la implementación de la Reforma Agraria, y g) si las disidencia de las FARC no están de acuerdo con parar o limitar la deforestación, la potencialidad de las ZRC como territorios priorizados para la Reforma Agraria y como solución al conflicto socio-ambiental sería desvirtuada (Jerez, 2025).

No obstante, estas dificultades y riesgos que existen sobre las la ZRC, la visión de líderes de asociaciones campesinas de la zona es que: “se ha venido hablando mucho de las ZRC porque nos parece a nosotros que es la única

manera que nosotros tenemos para conservar ¿por qué decimos eso? Porque resulta que mediante la ZRC se instala prácticamente un gobierno propio, local. No se va a desarticular de nada de la vida nacional ni de lo departamental ni de lo municipal, pero sí adquirimos una categoría superior y es la de poder elaborar nuestro propio plan de desarrollo” (Maestre-Másmela, 2021).

### 3. INFORMACIÓN GENERAL

#### 3.1 UBICACIÓN

**Departamento:** Meta

**Municipio:** La Macarena

**Otros datos de Ubicación:** Uribe Meta, San Vicente del Caguán Zona de Reserva Campesina Losada Guayabero



### 3.2 MAPA

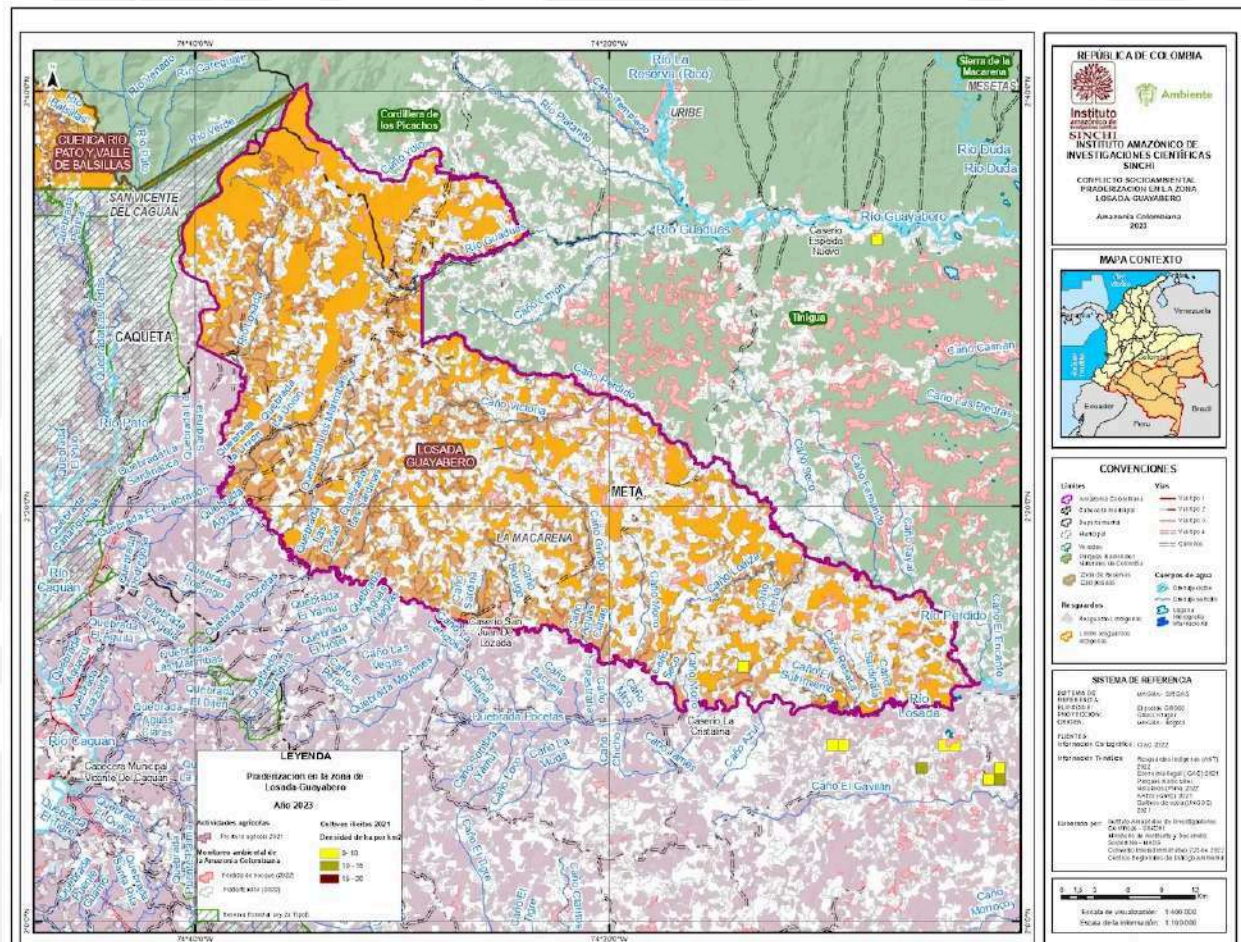

### 3.3 ACTORES

<b>Organizaciones sociales</b>	Campesinas
<b>Nombre de la organización social</b>	Asociación Campesina Ambiental de Losada Guayabero (ASCAL-G)

<b>Nombre de la institución estatal</b>	Parques Nacionales Naturales; Gobernación del Meta; Alcaldías municipales de La Macarena; Defensoría del Pueblo; Departamento para la Prosperidad Social y Dirección para la Atención Integral de Lucha contra las Drogas; Minambiente; Mindefensa; Minagricultura; Ministerio de Minas y Energía; ICA; ANLA; Fiscalía; Procuraduría; Visión amazonia, ANT; ADR; DCSI ART.
<b>Autoridad ambiental competente</b>	CORMACARENA
<b>Actores armados</b>	Disidencias de las FARC, Disidencias de Calarcá y Disidencias de Iván Mordisco
<b>Otro, ¿cuál?</b>	Pastoral

#### 4. CAUSAS

Es una zona donde ha habido conflictos entre las políticas sectoriales de los últimos años, en el marco del Acuerdo de Paz, principalmente asociadas a un nuevo impulso de democratización Estatal, atendiendo los principios de justicia restaurativa, mientras que, al tiempo, se promueve una nueva estrategia de empresarialización del sector rural (CIDER. (2020). A esto se debe sumar que el hecho que la actual reserva Losada Guayabero colinde con las áreas de los Parques Nacionales Naturales de Tinigua y de Picacho ha traído de manera permanente unas tensiones territoriales (Maestre-Másmela & Roa-García, 2023). La ausencia Estatal a lo largo de años en estas zonas, sumado a los procesos de colonización que en distintos momentos ha promovido el mismo Estado en décadas anteriores, ha generado que los campesinos que han ido colonizando las zonas que están dentro del parque y



su periferia, se hayan ido organizando y hayan planificado a su manera el ordenamiento del territorio, el cual, a pesar de estar fuera de las instancias legales, para ellos es válida y es la que les ha funcionado (Borda, 2017).

En este escenario se debe entender que la deforestación es un fenómeno que vincula un conjunto de dinámicas económicas, sociales, políticas, y ecológicas, tanto históricas como actuales (CIDER, 2020), en donde para la Zona de Reserva Campesina Losada Guayabero han confluído varios temas estructurales que han tenido diversidad de impactos, dentro de estos temas están la salida de las extintas FARC, lo cual generó una nueva reorganización de actores territoriales, sumado a esto se ha venido dando una economía regional que está muy asociada con el remplazo de los bosques para actividades económicas que hacen los campesinos para sobrevivir, como la ganadería y la praderización, actividades que se han visto aceleradas por actores externos con poder de inversión, a esto se le suma que ha habido cumplimiento parcial o incumplimiento total de los acuerdos de la Habana (CIDER, 2020) y la disputa de las disidencias de las FARC por tener el control territorial (Defensoría del Pueblo, 2025)

## 5. HITOS TEMPORALES

- 1980: En los años ochenta se da auge en el cultivo de hoja de coca que ya se daba a finales de los años 80. Fue la época de mayor poblamiento en la región y donde se desarrolló buena parte de la infraestructura de centros poblados rurales.
- 1994: Ley 160 de 1994 “Por la cual se crea el Sistema Nacional de Reforma Agraria y Desarrollo Rural Campesino, se establece un subsidio para la adquisición de tierras, se reforma el Instituto Colombiano de la Reforma Agraria y se dictan otras disposiciones.”

- 1995: Fueron los primeros comités ambientales en el Losada, en 1995, los que dieron origen a la Asociación ASCAL-G. Inicialmente, estos comités buscaron enfrentar la caza y frenar la deforestación que se venía dando por parte de algunas familias en la región.
- 1996: El 7 de agosto de 1996 la población campesina firmó unos acuerdos ambientales que incluyeron la prohibición de la cacería de especies como la danta, el armadillo trueno, el venado y el ave paujil. También se pactó la protección de los nacimientos de agua: no talar, ni quemar el bosque.
- 2000: En la década del 2000: el principal suceso allí fue sin duda el escenario de diálogos entre la guerrilla de las FARC y el Gobierno de Andrés Pastrana.
- 2000: En la década del año 2000 las primeras áreas con glifosato inician con la implementación del Plan Colombia y la actual reserva campesina está en los municipios que en cuestión fueron el epicentro de esta política militar contra el cultivo de la hoja de coca.
- 2001: El proceso de constitución de la Reserva Losada Guayabero empezó en 2001, cuando se presentó la primera propuesta ante el Instituto Colombiano de Desarrollo Rural (INCODER), cuyo trámite quedó truncado y se estancó.
- 2006: Constitución del Plan de Desarrollo Alternativo del Interfluvio Losada-Guayabero
- 2011: El proceso de constitución de la Reserva Losada Guayabero fue retomado en 2011, y en 2015 se propuso la audiencia pública realizada en el 2016 “y ahí quedó todo ya otra vez estancado nuevamente”.
- 2011: La asociación Campesina Ambiental Losada Guayabero -ASCAL-G solicitó ante el extinto Incoder la constitución de una Zona de Reserva Campesina para la región de Losada Guayabero, en los municipios de La Macarena y Uribe del departamento del Meta.



- 2012: Por medio de la resolución No.0431 de marzo de 2012 se dio inicio al procedimiento administrativo de selección, delimitación geográfica y constitución de la Zona de Reserva Campesina.
- 2013: Denuncias de hostigamientos, abusos y atropellos de militares contra campesinos de la zona de Reserva Campesina del Losada-Guayabero.
- 2014: En el 2014 desde las fuerzas militares señalaron en ese momento que las extintas FARC hacían producir las tierras del sur del Meta para financiarse, incluso desde las fuerzas Militares se indicaba que cabecillas de las extintas FARC eran promotores de las zonas de reserva campesina en el sur del Meta.
- 2015 en adelante: los distintos actores que llegan al territorio después del Acuerdo de Paz, un vacío institucional que no fue debidamente ocupado y el recrudecimiento de la violencia marcan este periodo donde la deforestación es un hecho transversal.
- 2016: Asesinato del líder social y ambiental Erley Monroy miembro de ASCAL-G.
- 2016: Mediante la Resolución de 2016 el Ministerio del Interior certificó la no presencia de minorías étnicas en el área de la aspiración territorial Zona de Reserva Campesina.
- 2020: Acción de tutela de asociaciones campesinas contra la ANT y del consejo Directivo de la ANT ante la dilatación en el proceso de constitución de las ZRC de Sumapaz, Losada – Guayabero y Guejar – Cafre.
- 2021: Mediante fallo de tutela de marzo de 2021 el Juez Octavo de Ejecución de Penas
- 2022: Acuerdo 218 del 28 de enero de 2022 “Por medio del cual se revoca el Acuerdo No. 187 del 26 de octubre de 2021 confirmado a través del Acuerdo 218 del 28 de enero de 2022 y se constituye y delimita la Zona de

Reserva Campesina Losada- Guayabero, ubicada en los municipios de la Macarena y Uribe en el departamento del Meta.

- 2022: Radicación de proyectos de Ley “Por medio del cual se reconoce y reglamenta las Guardias como mecanismo comunitario de protección permanente a la vida, el ambiente, el territorio y la identidad campesina y se dictan otras disposiciones” presentado por el partido de los Comunes.
- 2023: En los talleres de San Vicente del Caguán se identificó que sigue existiendo un conflicto socioambiental que genera praderización y causa deforestación.
- 2023: Acuerdo 261 de 2023. Por medio del cual se constituye y delimita la Zona de Reserva Campesina Losada – Guayabero, ubicada en los municipios de La Macarena y Uribe en el departamento del Meta”.
- 2024: La Agencia de Desarrollo Rural (ADR) señala que están haciendo una inversión en ganadería sostenible y reconversión, en donde para la zona de Losada-Guayabero señalan que se está contribuyendo a los productores en la transformación de lácteos, con una inversión de 10.000 millones de pesos.
- 2025: Expedición del Decreto 448 *“Por medio del cual se ordena la suspensión de las operaciones militares ofensivas y las operaciones especiales de Policía Nacional en contra de los integrantes del autodenominado Estado Mayor de los Bloques Magdalena Medio “Comandante Gentil Duarte”, “Comandante Jorge Suárez Briceño y Frente “Raúl Reyes FARC-EP”, y se dictan otras disposiciones”.*
- 2025: Ejército destruye de manera controlada cinco artefactos explosivos en la vía entre Los Pozos y San Vicente del Caguán los artefactos explosivos improvisados que habían sido instalados a un costado de la vía.

## 6. IMPACTOS

<b>Impactos ambientales</b>	Deforestación
<b>Otros impactos ambientales</b>	Afectación o pérdida de biodiversidad terrestres (flora, fauna silvestre, agrobiodiversidad)
<b>Otros impactos ambientales</b>	Cambio en el uso del suelo
<b>Impactos sociales, culturales y económicos</b>	Asesinatos a líderes
<b>Otros impactos sociales, culturales y económicos</b>	Desplazamiento
<b>Otros impactos sociales, culturales y económicos</b>	Despojo de tierras

## 7. EXPRESIONES VISIBLES DEL CSA

Protestas, en el 2014 se dio la Mesa de concertación Nacional con la Unidad Administrativa Especial de Parques Nacionales Naturales.

- En el 2020 se dieron manifestaciones y plantones pacíficos de miles de campesinos como símbolo de rechazo a los operativos contra la deforestación, Las cabeceras municipales de La Macarena en Meta y San Vicente del Caguán, El Doncello y Cartagena del Chairá en Caquetá, fueron algunos de los epicentros de estos encuentros.

- Acción de tutela instaurada en el 2020 por la Asociación Campesina Ambiental del Losada-Guayabero y otros contra la Agencia Nacional de Tierras (ANT) y el Consejo Directivo de la Agencia Nacional de Tierras.

## 8. FUENTES

- Agencia Nacional de Tierras – ANT. (2022). Acuerdo No. 218 de 2022. “Por medio del cual se resuelve el recurso de reposición interpuesto en contra del Acuerdo No. 187 del 26 de octubre de 2021 “Por el cual no se constituye, ni se delimita la Zona de Reserva de Losada-Guayabero, pretendida entre los departamentos del Meta y Caquetá, cubriendo los municipios de Uribe y La Macarena (Meta)”.
- Agencia Nacional de Tierras -ANT. (2023). Acuerdo 261 de 2023. Por medio del cual se constituye y delimita la Zona de Reserva Campesina Losada – Guayabero, ubicada en los municipios de La Macarena y Uribe en el departamento del Meta”. <https://www.ant.gov.co/sites/default/files/2024-06/documentos/archivos/ACUERDO-261.pdf>
- Agencia prensa rural (2013). Hostigamientos, abusos y atropellos de militares contra campesinos de la Zona de Reserva Campesina del Losada – Guayabero. <https://prensarural.org/spip/spip.php?article10171>
- Borda León Sergio. (2017). Organización campesina y el ordenamiento territorial en la región de La Macarena: Los colonos del interfluvio Losada-Guayabero. <https://www.semillas.org.co/apc-aa-files/353467686e6667686b6c676668f16c6c/ascal-g-asociacin-campesina-ambiental.pdf>
- CEALDES - Centro de Alternativas al Desarrollo (2020). Habitar para conservar: dinámicas de transformación del bosque y alternativas comunitarias en el noroccidente Amazónico. Informe de investigación. Environmental Investigation Agency -EIA-. Centro de Alternativas al Desarrollo. Bogotá, Colombia.
- CIDER. (2020). La deforestación como hecho regional caso de los municipios de San Vicente del Caguán (Caquetá) y la macarena (Meta)



<https://cider.uniandes.edu.co/sites/default/files/noticias/2021/noviembre/DEFORESTACION-HECHO-REGIONAL-1.pdf>

- Contexto Ganadero (2024). 50 mil millones ha invertido la ADR en ganadería sostenible en el último año, sostiene Luis Alberto Higuera. <https://www.contextoganadero.com/regiones/50-mil-millones-ha-invertido-la-adr-en-ganaderia-sostenible>
- Corte Constitucional. (2021). Acción de tutela instaurada por la Asociación Campesina Ambiental del Losada-Guayabero y otros contra la Agencia Nacional de Tierras (ANT) y el Consejo Directivo de la Agencia Nacional de Tierras. Referencia: Expediente T-8.348.353. <https://www.corteconstitucional.gov.co/relatoria/autos/2021/A1192-21.htm>
- Defensoría del Pueblo. (2025). Alerta Temprana No.001-2025. Localización geográfica del riesgo. <https://alertasstg.blob.core.windows.net/alertas/001-25.pdf>
- Duarte Carlos, Cely Nicolas, Páez Giovanni y Tangarife Maritza. (2023). Zonas de Reserva Campesina: seis retos para su consolidación. Working paper. [https://www.observatoriodetierras.org/wp-content/uploads/2023/08/ZRC-RETOS-PARA-SU-CONSOLIDACION\\_modificado.pdf](https://www.observatoriodetierras.org/wp-content/uploads/2023/08/ZRC-RETOS-PARA-SU-CONSOLIDACION_modificado.pdf)
- El Tiempo. (2014). El negocio de las FARC con tierras despojadas en el Meta. <https://www.eltiempo.com/archivo/documento/CMS-14369375>
- Idobro, Lina Marcela. (2024). Zonas de Reserva Campesina y protección ambiental: perspectivas para la construcción de paz con justicia social en Colombia. Trabajo Social, 26, núm. 2: pp. doi: 111972
- Jerez César. (2025). Zonas de reserva campesinas, sostenibilidad y paz en el “arco amazónico”. Revista Raya. <https://revistaraya.com/cesar-jerez/1203-zonas-de-reserva-campesina-sostenibilidad-y-paz-en-el-arco-amazonico.html>

- Maestre-Másmela Daniela & Roa-García María. (2023). Las Zonas de Reserva Campesina (ZRC) Alrededor de Parques Nacionales Naturales (PNN) en Colombia: Entre el conservacionismo y el Extractivismo. HALAC- Historia Ambiental, LatinoamericanayCaribeña v.13, n.1(2023) • p. 213-245  
<https://www.halacsolcha.org/index.php/halac/article/view/689/631>
- Maestre-Másmela Daniela. (2021). Zonas de Reserva Campesina (ZRC) como instrumentos de Conservación Basada en Comunidades (CBC) y justicia socioambiental.  
<https://repositorio.uniandes.edu.co/server/api/core/bitstreams/121da134-9459-40b3-a297-44ed2280c7a9/content>
- Rojas Leydy Tatiana (2020). ¿La ganadería extensiva está acabando con el parque Tinigua?.  
<https://www.eltiempo.com/vida/medio-ambiente/deforestacion-la-ganaderia-extensiva-esta-acabando-con-el-parque-tinigua-468298>
- Rodríguez José Darío. (2020). Reconfiguración del conflicto en La Macarena, Meta. Revista 100 días cinep.  
<https://www.revistaciendiascinep.com/home/reconfiguracion-del-conflicto-en-la-macarena-meta/>
- Sinchi. (2004) Plan de ordenamiento territorial y desarrollo alternativo interfluvio Losada – Guayabero. “Instrumento para la concertación”.  
<https://www.sinchi.org.co/files/publicaciones/publicaciones/pdf/poatweb.pdf>
- Universidad Nacional - UN, (2020). La Macarena: El Pulso por la Tierra.  
[https://periodico.unal.edu.co/uploads/user\\_upload/Impreso/UNPeriodico225.pdf](https://periodico.unal.edu.co/uploads/user_upload/Impreso/UNPeriodico225.pdf)
- Unidad de Planificación Rural Agropecuaria – UPRA. (2023). Caracterización de ordenamiento social de la propiedad social de la propiedad y productivo de las zonas de reserva campesina constituidas.

[https://www.minagricultura.gov.co/noticias/SiteAssets/SitePages/LINEAMIENTOS%20DE%20POLI%CC%81TICA%20PUBLICA/Anexo\\_20230905\\_DT\\_Carac\\_Predial\\_ZRC.pdf](https://www.minagricultura.gov.co/noticias/SiteAssets/SitePages/LINEAMIENTOS%20DE%20POLI%CC%81TICA%20PUBLICA/Anexo_20230905_DT_Carac_Predial_ZRC.pdf)

- Vélez, Juanita. (2018). Sin Farc y con disidencias, la deforestación se disparó en el Caguán. La Silla Vacía. <https://www.lasillavacia.com/silla-nacional/region-sur/sin-farc-y-con-disidencias-la-deforestacion-se-disparo-en-el-caguan/>
- Verdad Abierta. (2020) Erley Monroy Fierro, campesino ecologista y buen compositor. <https://verdadabierta.com/especiales-v/2020/de-donde-vienen-las-balas/Erley-Monroy.html>